

Audiencia Pública MHSA 2024

Actualización Anual FY 2024-25

Sara Rodriguez, Gerente de Proyectos
de MHSA

Abril 9 de 2024



Agenda

- Bienvenida y Reconocimiento de la Tierra
- Proceso de Planificación Comunitaria
- Servicios Suplementarios de Apoyo a Crisis para financiar un programa piloto Móvil para Atención de Crisis
- Transferencia de fondos para Servicios de Apoyo Comunitario
- Actualización Anual de MHSA: Aspectos Destacados del Programa
- Comentarios del Público



Reconocimiento de la Tierra



Tri City Mental Health reconoce humildemente que opera sobre territorio Tongva, los cuidadores originales de las ciudades que llamamos Pomona, Claremont y La Verne. Honramos a los antecesores Tongva que fueron, a los residentes que son, y a los descendientes que vendrán en el futuro. Agradecemos la oportunidad de continuar identificando formas de servir al pueblo Tongva, de apoyar la preservación de su cultura y de asociarnos a este pueblo históricamente subrepresentado.

Comenzar con el involucramiento de las Personas Interesadas y el Proceso de Planificación Comunitaria del otoño de 2023

1

Delinear la Actualización Anual conteniendo actualizaciones del programa y el plan de gastos

3

Solicitar la aprobación de la Mesa Directiva el 17 de abril

5

Revisión de los comentarios del público y cualquier implicancia que pudieran tener en la programación

2

Audiencia Pública del 9 de abril durante la Reunión de la Comisión

4

Presentación de la Actualización Anual ante DHCS-OAC en mayo de 2024

6

Programa Piloto Móvil para Atención de Crisis

Solicitud y Fundamento

Para utilizar los dólares de los Servicios Suplementarios de Apoyo a Crisis (SCSS) por un monto de \$1,760,000.00 para financiar el Programa Piloto Móvil para Atención de Crisis (MCC) durante dos años. TCMHA está solicitando la aprobación para crear un nuevo programa clínico dedicado a proporcionar una respuesta móvil a crisis para clientes que estén dentro del área de captura del Tri-City.

El uso de estos fondos permitirá al TCMH crear un equipo dedicado a crisis que esté disponible para responder 24/7 a crisis comunitarias y de clientes, de una manera rápida y eficiente. El programa MCC absorberá las responsabilidades de ambos servicios actuales, el suplementario para crisis y el de crisis interna, y expandirá la respuesta a la comunidad.



	Costos Anuales Totales
Salarios y Beneficios	\$866,543 por año
Entrenamiento/conferencias/ materiales/asesores	\$13,457 por año
Costo total estimado para un programa de dos años	\$1,760,000

¿Apoya usted el reemplazo del programa de Servicios Suplementarios para Crisis por el nuevo Programa Piloto de Atención Móvil para Crisis (MCC) y la reasignación de fondos por un monto de \$1,760,000.00 para financiar el MCC?

**Las Personas Interesadas votaron
su apoyo al MCC**

Transferencia de Fondos para Servicios y Apoyos Comunitarios (CSS)

Transferencia de Fondos para CSS

Recientemente el TCMH ha identificado HASTA \$3 Millones de Dólares en exceso de Fondos para CSS disponibles para transferir para el apoyo a la Educación y Entrenamiento de la Fuerza Laboral (WET) e Instalaciones Capitales y planes para Necesidades Tecnológicas (CFTN)

1. Mantener ambos planes para esfuerzos futuros
2. Reducir el esfuerzo de reversión de fondos para CSS
3. Fortalecer nuestra infraestructura



	Total a ser Transferido
Educación y Entrenamiento de la Fuerza Lanoral (WET)	\$500,000
Instalaciones Captales y Necesidades Tecnológicas (CFTN)	\$2,500,000
Transferencia Propuesta de CSS a WET y CFTN	\$3,000,000*

*sujeta a disponibilidad de fondos en el momento de la transferencia.

¿Apoya usted la transferencia de hasta \$500,000 del plan de Servicios y Apoyo Comunitario (CSS) al plan de Educación y Entrenamiento de la fuerza Laboral (WET)?

¿Apoya usted la transferencia de hasta \$2.5 millones del plan CSS al plan para Instalaciones Captales y Necesidades Tecnológicas (CFTN)?

Las Personas Interesadas votaron su apoyo a las transferencias del CSS

Actualización Anual de MHSA

Aspectos Destacados del Programa



Servicios y Apoyo Comunitario (CSS)

Navegadores Comunitarios

Todas las Vinculaciones por Tipo

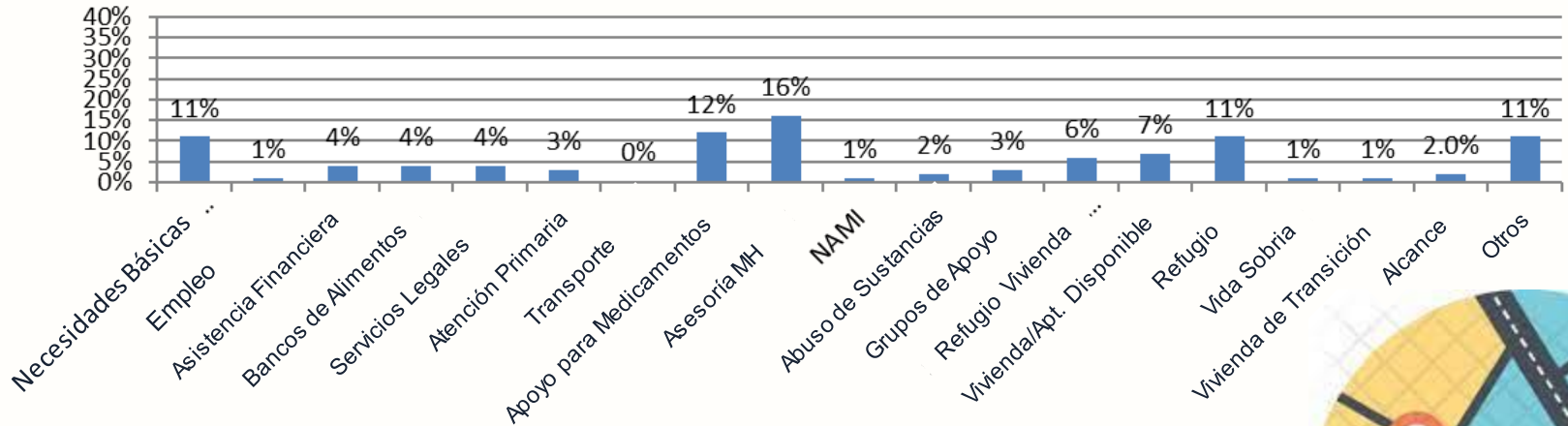



Historia de Éxitos del Navegador Comunitario

Angelica Victoria, Navegadora Comunitaria

Centro de Bienestar

¿CUÁNTO HEMOS HECHO?

1,009

Personas Asistieron al
Centro de Bienestar

¿QUÉ TAN BIEN LO HICIMOS?

16,498

Número de Episodios de CSS del Centro de Bienestar
(Personas Duplicadas)

Porcentaje de Personas que mantienen el Empleo Durante
30 Días - 60 Días - 90 Días

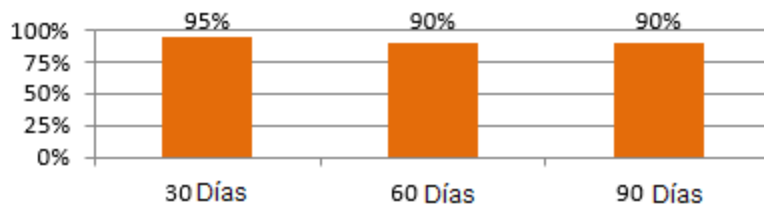

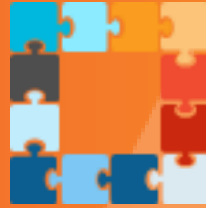

Historia de Éxitos del Centro de Bienestar

Sonny Alino, Supervisión de Búsqueda y Contratación de Empleados

Acceso a la Atención

¿CUÁNTO HEMOS HECHO?

2,517
Solicitudes de Servicio

1,942
Citas para Ingreso
Otorgadas a clientes

Servicios Solicitados por Mes

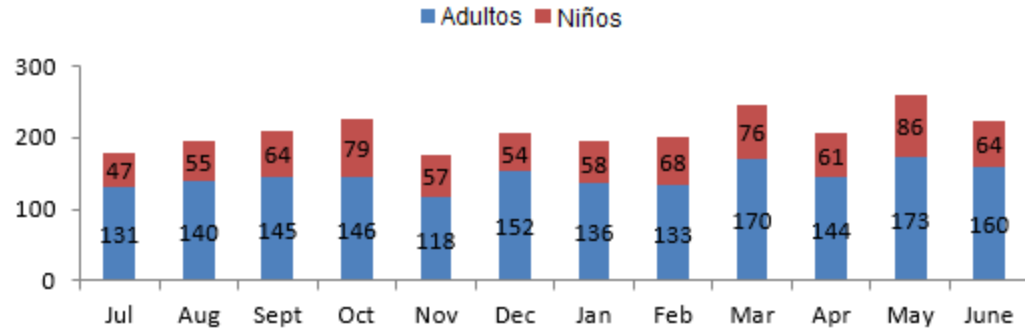



Prevención e Intervención Temprana (PEI)

Programa de Pares Mentores

- Mentores

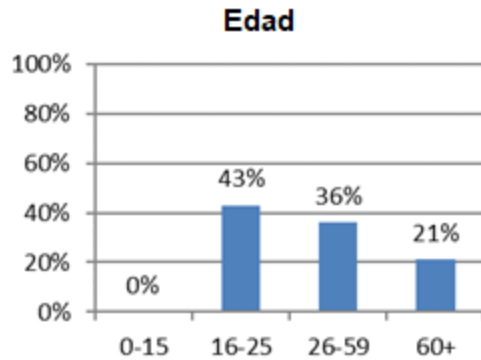

17
Reuniones/Entrenamientos de Pares Mentores ofrecidos a Pares Mentores

- Aprendices

Porcentaje de Aprendices que están de acuerdo/totalmente de acuerdo:

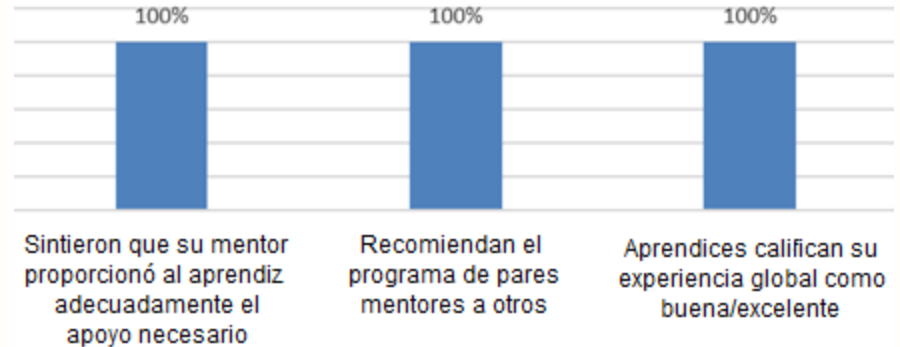

40
Aprendices Recibieron los Servicios



Historia de Éxitos del Programa de Pares Mentores

Michelle Robinson, Coordinadora del Programa de Pares Mentores de MHSA

Jardinería de la Comunidad Terapéutica

¿CUÁNTO HEMOS HECHO?

85

Participantes Inscritos en el Programa TCG

8 Meses

Promedio de Tiempo que los Participantes Permanecen Inscritos en TCG

Alcances de TCG por Tipo

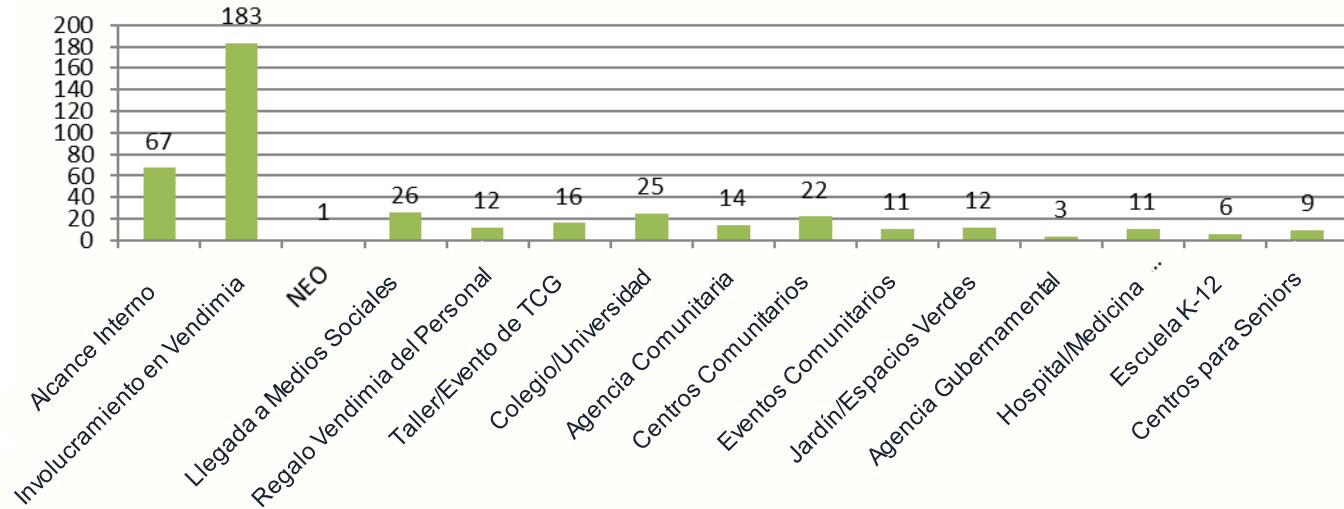

Servicios Basados en la Escuela

Equipo de Asociación con la Escuela(SPT)

¿CUÁNTO HEMOS HECHO?

377

Referencias

211

Ingresos Programados
por Personal de SPT

149

Ingresos Completados
por Personal de SPT

Edad

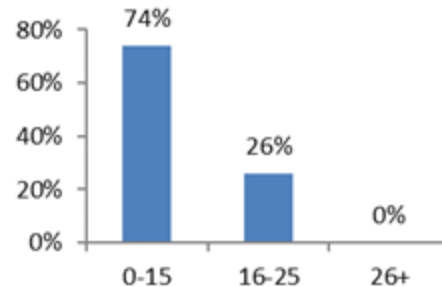



Innovación (INN)

Directivas Psiquiátricas Avanzadas (PADS)

- Tri-City adhirió a las Directivas Psiquiátricas Avanzadas Colaborativas de Múltiples Condados el 1° de julio de 2022
- Los primeros pasos se concentraron en el involucramiento comunitario de socios críticos, lo cual incluyó a equipos locales de emergencia, aplicación de la ley y el Departamento de Libertad Condicional del Condado de Los Angeles
- También se realizaron reuniones de personas interesadas para recoger información y datos proporcionados por la comunidad
- Los esfuerzos actuales incluyen a grupos de enfoque en curso a través de la colaboración con la Universidad de La Verne y el Programa para Aprendices de Servicio de Tri-City lo cual representa a la juventud en edad de transición (TAY), la población primaria para este proyecto
- El desarrollador de la plataforma PAD, Chorus, está trabajando en las etapas finales de construcción de la plataforma PAD la cual integrará información del usuario final e idoneidad cultural

A stack of several books with various colored covers (blue, green, brown) is positioned on the right side of the image. The books are stacked vertically, with the spines facing left. The background is a soft, out-of-focus teal color.

Educación y Entrenamiento de la Fuerza Laboral

¿CUÁNTO HEMOS HECHO?

27

**Horas de Aprendices
de Servicio**

11

**Solicitudes de
Aprendices de Servicio**

11

**Entrenamientos, Conferencias,
y Oportunidades
Educativas para el personal**

21,788

**Cursos Completados
a través del Programa
Relias**



Instalaciones Captales y Necesidades Tecnológicas (CFTN)

Actualizaciones de CFTN



Mejoras de seguridad con la compra de cámaras de seguridad Meraki



Nuevos teléfonos de escritorio y apoyo de hardware



Proyecto de rejuvenecimiento para el Jardín de las Comunidad Terapéutica



Mejoras eléctricas para el edificio de la Oficina Administrativa de 2001 MHSA

A blue pen with a silver tip is positioned diagonally across the top left of the page. The background is a document with a bar chart consisting of several blue bars of varying heights. A white rounded rectangle is overlaid on the bottom left of the page, containing the title text.

Resumen Financiero

Recordatorios de financiación

5 Componentes y Desgloses

CSS 76%
PEI 19%
INN 5%
WET
CFTN
(WET y CFTN mantenidos mediante transferencias de CSS)

Más Desgloses

51% de fondos del PEI para 0-25

51% de fondos de CSS para Asociaciones de Servicio Completo (FSP)

Observaremos las Estimaciones de

-Financiación
-Gastos
-Saldo de Fondos no gastados

Actualización Anual de la Ley de Servicios de Salud Mental FY 2024/25 Resumen Financiero

County: TRI-CITY MENTAL HEALTH AUTHORITY

Fecha: 3/8/2024

	Financiación MHSA					
	A	B	C	D	E	F
	Servicios y Apoyos Comunitarios	Prevención e Intervención Temprana	Innovación	Educación y Entrenamiento de la Fuerza Laboral	Instalaciones Capitales y Necesidades Tecnológicas	Reserva Prudente
1. Financiación Estimada FY 2024/25						
1. Fondos Estimados no Gastados de Años Fiscales Previos	17,424,481	3,927,958	1,749,760	988,832	4,240,745	
2. Financiación Nueva Estimada FY 2024/25	10,745,803	2,686,451	706,961			
3. Transferir en FY 2024/25 ¹	(3,000,000)	0	0	500,000	2,500,000	0
4. Acceso a la Reserva Prudente Local en FY 2024/25	0	0				0
5. Financiación Estimada disponible para FY2024/25	25,170,284	6,614,409	2,456,721	1,488,832	6,740,745	
2. Gastos Estimados de MHSA FY 2024/25	12,056,637	4,006,412	629,986	782,756	655,700	
3. Saldo Estimado de Fondos no Gastados F Y 2024/25	13,113,647	2,607,997	1,826,735	706,076	6,085,045	

Próximos Pasos

Después de la Audiencia Pública:

- Solicitar la Aprobación de la Mesa Directiva el 17 de abril
- Presentar la Actualización Anual ante DHCS-OAC en Mayo de 2024
- Tomarse un descanso y beber un vaso de té helado



Preguntas y Comentarios

Contáctenos



Correo electrónico

srodriguez@tricitymhs.org



Número de Teléfono

(909) 623-6131



Sitio Web

www.tricitymhs.org



Manténgase Conectado con Nosotros

@TriCityMHS

¡Muchas Gracias!